CONTRATO RELATIVO A LA PRESTACIÓN DEL SERVICIO DE SISTEMA DE INFORMACIÓN ESTATAL DE REGISTRO PARA OTRAS ENTIDADES DE REGISTRO AUTÓNOMAS O SUBORDINADAS PARA LA DIRECCIÓN GENERAL DEL CENTRO ESTATAL DE ANÁLISIS DE INFORMACIÓN SOBRE SEGURIDAD PÚBLICA, DEPENDIENTE DE LA COMISIÓN ESTATAL DE SEGURIDAD PÚBLICA, QUE CELEBRAN POR UNA PARTE EL PODER EJECUTIVO DEL ESTADO LIBRE Y SOBERANO DE MORELOS, REPRESENTADO EN ESTE ACTO POR DELEGACIÓN DE FACULTADES DEL SECRETARIO DE GOBIERNO AL LIC. JESÚS ALBERTO CAPELLA IBARRA, EN SU CARÁCTER DE COMISIONADO ESTATAL DE SEGURIDAD PÚBLICA, Y LA LIC. MELISSA DE LA GARZA DÁVILA EN SU CARÁCTER DE DIRECTORA GENERAL DEL CENTRO ESTATAL DE ANÁLISIS DE INFORMACIÓN SOBRE SEGURIDAD PÚBLICA, AMBOS ASISTIDOS POR EL M.D.I.P. JUAN CARLOS PENICHE PAYÉN, EN SU CARÁCTER DE COORDINADOR DE DESARROLLO Y VINCULACIÓN INTERINSTITUCIONAL EN MATERIA DE SEGURIDAD PÚBLICA, A QUIENES EN LO SUCESIVO SE LES DENOMINARÁ COMO EL "PODER EJECUTIVO", Y EN REPRESENTACIÓN DE LA UNIDAD CONVOCANTE, EL LIC. JORGE SALAZAR ACOSTA, EN SU CARÁCTER DE TITULAR DE LA UNIDAD DE PROCESOS PARA LA ADJUDICACIÓN DE CONTRATOS DE LA SECRETARÍA DE ADMINISTRACIÒN DEL PODER EJECUTIVO DEL ESTADO DE MORELOS, Y POR LA OTRA PARTE LA PERSONA MORAL DENOMINADA KL 13 SERVICIOS S.A. DE C.V., REPRESENTADA EN ESTE ACTO POR LA C. , EN SU CARÁCTER DE APODERADA LEGA, A QUIEN EN LO SUCESIVO SE LE DENOMINARÁ EL "PRESTADOR DEL SERVICIO"; Y CUANDO EL "PODER EJECUTIVO" Y EL "PRESTADOR DEL SERVICIO" ACTÚEN DE MANERA CONJUNTA SE LES DENOMINARÁ "LAS PARTES"; MISMOS QUE SE SUJETAN AL TENOR DE LOS ANTECEDENTES, DECLARACIONES Y CLÁUSULAS SIGUIENTES:

ANTECEDENTES

I.- Con fecha de recepción del veintidós de septiembre del año dos mil dieciséis, la Comisión Estatal de Seguridad Pública, mediante oficio número CES/CDVIMSP/1537/2016 asignado por el M.I.D.P. Juan Carlos Peniche Payén, en su carácter de Coordinador de Desarrollo y Vinculación Interinstitucional en Materia de Seguridad Pública, solicitó realizar el procedimiento de Invitación a Cuando Menos Tres Personas Nacional número UPAC-IE-N29-2016, referente la prestación del Servicio Sistema de Información Estatal de Registro para otras Entidades de Registro Autónomas o Subordinadas para la Dirección General del Centro Estatal de Análisis de Información sobre Seguridad Pública, dependiente de la Comisión Estatal de Seguridad Pública.

II. Se cuenta con los recursos suficientes para el cumplimiento de las obligaciones que se contratan, en términos del oficio número CES/CDVIMSP/CEAA/1787/2016, de fecha veinte del mes de septiembre del año dos mil dieciséis signado por la Lic. Adriana Flores Garza, en su carácter de Secretaria de Hacienda aunado al oficio número CES/CDVIMSP/CEAA/0330/2016, de fecha dieciocho del mes de agosto del año en curso signado por el C.P. José Manuel Hernández Alanís, en su carácter de Coordinador de Enlace y Apoyo Administrativo, mediante el cual se informa que se cuenta con la suficiencia presupuestal específica para celebrar el presente contrato de prestación de servicios. Lo anterior de conformidad con lo señalado por el artículo 35 de la Ley sobre Adquisiciones, Enajenaciones, Arrendamientos y Prestación de Servicios del Poder Ejecutivo del Estado Libre y Soberano de Morelos.

III. La Unidad de Procesos para la Adjudicación de Contratos de la Secretaría de Administración del Poder Ejecutivo del Estado de Morelos, con fundamento en lo dispuesto por los artículos 4 fracción IV, 9 fracción III y XVII y 12 fracciones II, IV, VI, VII, IX y XI del Reglamento Interior de la Secretaría de Administración, funge como responsable del proceso de Invitación a Cuando Menos Tres Personas Nacional número UPAC-IE-N29-2016, precisando que esta Unidad desahogo el procedimiento de contratación con base a lo solicitado por la Comisión Estatal de Seguridad Pública.

IV. El presente contrato se adjudicó al **"PRESTADOR DEL SERVICIO"** con fecha cuatro del mes de octubre del año dos mil dieciséis, fecha en que se dio a conocer el fallo de la Invitación a Cuando Menos Tres Personas Nacional, número UPAC-IE-N29-2016, de conformidad con lo dispuesto por los artículos 47, 48, 49 , 60 y demás relativos y aplicables a la Ley sobre Adquisiciones, Enajenaciones, Arrendamientos y Prestación de Servicios del Poder Ejecutivo del Estado Libre y Soberano de Morelos y el artículo 28 y 57 del Reglamento de la Ley sobre Adquisiciones, Enajenaciones, Arrendamientos y Prestación de Servicios del Poder Ejecutivo del Estado Libre y Soberano de Morelos,adjudicando a su favor, por haber cumplido haber reunido las condiciones legales, técnicas y económicas benéficas para el Estado, procedimiento de contratación que se realiza en los términos solicitados por la Comisión Estatal de Seguridad Pública, con base en la suficiencia presupuestal que requiere al momento.

V. Para efectos del presente contrato se utilizarán los siguientes términos, mismos que tendrán el significado que se indica, los cuales podrán ser utilizados indistintamente en singular o plural, masculino o femenino, así como, en género neutro, mayúscula o minúscula y en cualquier parte del cuerpo del presente contrato:

a. **ÁREA REQUIRENTE.** Al Centro Estatal de Análisis de Información sobre Seguridad Pública; encargada de emitir las especificaciones técnicas de los bienes objeto del presente contrato;
b. **SERVICIO.** A los servicios descritos en la cláusula primera del presente contrato;
c. **LEY.** A la Ley sobre Adquisiciones, Enajenaciones, Arrendamientos y Prestación de Servicios del Poder Ejecutivo del Estado Libre y Soberano de Morelos;
d. **REGLAMENTO.** Al Reglamento de la Ley sobre Adquisiciones, Enajenaciones, Arrendamientos y Prestación de Servicios del Poder Ejecutivo del Estado Libre y Soberano de Morelos,
e. **PAGO.** A la entrega de la cantidad específica de dinero por la prestación de los servicio detallados en el cuerpo del presente contrato; y
f. **COMISIÓN.** A la Comisión Estatal de Seguridad Pública; siendo la responsable de darle el debido cumplimiento a las obligaciones pactadas en el presente contrato.

Derivado de lo anterior **"LAS PARTES",** establecen las siguientes:

D E C L A R A C I O N E S

I. DECLARA "EL PODER EJECUTIVO" A TRAVÉS DE SUS REPRESENTANTES, QUE:

I.1. El Estado de Morelos es una Entidad libre, soberana e independiente que forma parte de la federación, de conformidad con lo dispuesto en los artículos 40, 42 fracciones I 43 y 116 de la Constitución Política de los Estados Unidos Mexicanos y el artículo primero de la Constitución Política del Estado Libre y Soberano de Morelos.

I.2. Sus Dependencias forman parte de la Administración Pública Central del Poder Ejecutivo del Gobierno del Estado Libre y Soberano de Morelos, de conformidad con lo dispuesto por los artículos 74 de la Constitución Política del Estado Libre y Soberano de Morelos y en relación con lo dispuesto en el artículo 11, fracción II, quinto párrafo, y 35 de la Ley Orgánica de la Administración Pública del Estado de Morelos.

I.3. Sus representantes cuentan con facultades suficientes para llevar a cabo la celebración del presente contrato, de conformidad por lo dispuesto por los artículos 8 y 9 de la Ley; los artículos 2, 3, 11 fracción II, 13 fracción VI, 21 y 35 de la Ley Orgánica de la Administración Pública del Estado de Morelos; artículos 3, fracción IV, 4 fracción I, III y VI, 13, 14 15, 16 17 fracción III, 38, 39 fracción XIII y demás aplicables del Reglamento Específico de Funciones de la Comisión Estatal de Seguridad Pública.

I.4. De conformidad con el oficio número SG/0260/2014 de fecha veinticinco de noviembre del año dos mil catorce, el Dr. Matías Quiroz Medina, en su carácter de Secretario de Gobierno del Estado de Morelos,

con fundamento en lo dispuesto por los artículos 74 de la Constitución Política del Estado Libre y Soberano de Morelos; 13, fracciones VI, VII y XXI, 35 y último párrafo de la Ley Orgánica de la Administración Pública del Estado de Morelos, delega facultades al Lic. Jesús Alberto Capella Ibarra, en su carácter de Comisionado Estatal de Seguridad Pública, para que celebre, otorgue y suscriba contratos, convenios y demás actos jurídicos de carácter administrativo o de cualquier otra índole dentro del ámbito de las funciones asignadas a la Comisión Estatal de Seguridad Pública y en su caso, de las unidades administrativas y órganos desconcentrados que les estén adscritos, así como realizar las acciones que en materia de contabilidad Gubernamental correspondan y disponer a la preservación de los documentos inherentes, en términos de las disposiciones jurídicas y administrativas que resulten aplicables.

I.5. Con fundamento en lo dispuesto por los artículos 4, fracción IV, 9, fracciones III, XVII y 12, fracciones II, IV, V, VII, IX y XI del Reglamento Interior de la Secretaría de Administración, comparece su Titular como ejecutor del proceso de adjudicación del presente contrato.

I.6. La presente contratación del servicios se realiza bajo la responsabilidad de la Comisión, quien manifiesta que el servicio contratado, así como el presupuesto afectado para el cumplimiento de las obligaciones contraídas a través del presente instrumento legal, se encuentran previstos en los programas aprobados, siendo necesaria su contratación para el cumplimiento de sus objetivos, por lo cual, es la encargada de emitir las especificaciones técnicas, determinando y evaluando la oferta presentada por el **"PRESTADOR DEL SERVICIO"**, así mismo, es la responsable de la comprobación del gasto, de gestionar el pago y del seguimiento y administración del presente contrato.

II. DECLARA EL "PRESTADOR DEL SERVICIO" A TRAVÉS DE SU REPRESENTANTE, QUE:

II.1. Es una persona moral legalmente constituida de conformidad con la legislación mexicana, lo que acredita en términos de la Escritura Pública número 34,024 (treinta y cuatro mil veinticuatro), de fecha veintinueve de septiembre del año dos mil catorce, en la Ciudad de Puebla, ante la Fe del Licenciado Pablo Daniel González Aragón Sánchez, Notario Público número 6 (seis) de la Ciudad de Puebla, mediante la cual se constituye la persona moral denominada KL 13 SERVICIOS, S.A DE C.V., cuyo objeto social entre otros es:

- Prestar servicios de oficina, administración y operación a personas físicas y morales cuyo domicilio se encuentre en cualquier estado y/o Municipio de la República Mexicana y que estén legalmente autorizadas para ejercer el comercio y la industria.
- Prestar servicios de asesoría, consultoría y ejecución en toda clase de asuntos relacionados con administración de empresas.
- Realizar toda clase de actos y celebrar toda clase de contratos permitidos por la Ley que sean necesarios o que se relacionen directa o indirectamente con el objeto de la sociedad.
- La impartición de cursos de capacitación, adiestramiento, entretenimiento y enseñanza en el ámbito profesional de vendedores, agentes, factores, comisionistas y mediadores.
- La celebración de seminario, mesas redondas, conferencias y cursos de capacitación para programas de desarrollo profesional.

II.2. Por medio de la Escritura Pública número 34,024 (treinta y cuatro mil cero veinticuatro), de fecha veintinueve de septiembre del año dos mil catorce, en la Ciudad de Puebla, ante la Fe del Licenciado Pablo Daniel González Aragón Sánchez, Notario Público número 6 (seis) de la Ciudad de Puebla, mediante la cual se designa como apoderada legal a la C. otorgándole un poder para actos de administración, con la suma de facultades contenidas en el artículo trigésimo cuarto de los estatutos de la escritura pública referida, con las facultades de mandatario general en los términos establecidos en los dos primeros párrafos del Artículo 2440 del Código Civil vigente en el Estado de Puebla y 2554 del Código Civil Federal y sus concordantes de los Códigos Civiles de lo demás Estados de la República Mexicana.

El Apoderado Legal manifiesta bajo protesta de decir verdad, que las facultades que le fueron otorgadas por parte de su representada, a la fecha no le han sido revocadas ni limitadas y en este acto se identifica con credencial para votar con fotografía con clave de elector y número , expedida por el Registro Federal de Electores del Instituto Federal Electoral, en la cual consta su firma y huella digital.

II.3. Manifiesta bajo protesta de decir verdad que cuenta con la capacidad, experiencia profesional y técnica, infraestructura, solvencia económica, organización y elementos suficientes para llevar a cabo fiel y exactamente el cumplimiento del presente contrato, de conformidad con los datos e información verificada mediante los instrumentos jurídicos que han quedado descritos con antelación y en la propuesta técnica adjudicada al **"PRESTADOR DEL SERVICIO".**

II.4. Para el cumplimiento de su objeto social cuenta con las autorizaciones y registros respectivos, entre los que se encuentran:

- Registro Federal de Contribuyentes expedida por la Secretaría de Hacienda y Crédito Público, con número de clave

Bajo protesta de decir verdad, manifiesta estar al corriente en el pago de sus obligaciones fiscales, así como, de cualquier otra obligación requerida ante todo tipo de autoridades y asume las responsabilidades que las mismas le imponen.

II.5. De igual manera conoce y asume plenamente las especificaciones técnicas, programas, presupuestos, calendario y demás documentos que señalan el modo y los términos para la adquisición de los bienes que se contrata, así mismo, asume los procedimientos administrativos y las autorizaciones a que se sujetan los documentos de pago, así como las disposiciones legales y las resoluciones administrativas que norman la celebración y el debido cumplimiento de este acto jurídico.

III. DECLARAN "LAS PARTES", QUE:

ÚNICA. Se reconocen la personalidad con la que comparecen, se obligan en los términos que se consignan en el presente contrato y manifiestan estar de acuerdo en lo consignado en la invitación, en las especificaciones técnicas, la propuesta del **"PRESTADOR DEL SERVICIO",** y la prestación del servicio mediante la celebración del presente contrato, por lo que **"LAS PARTES"** acuerdan sujetarse a las siguientes:

CLÁUSULAS:

PRIMERA. DEL OBJETO. "EL PODER EJECUTIVO" encomienda al "**PRESTADOR DEL SERVICIO"** y este se obliga a prestar el Servicio de Sistema de Información Estatal de Registro para otras Entidades de Registro Autónomas o Subordinadas, conforme a las siguientes especificaciones:

DESCRIPCIÓN DEL SERVICIO

SISTEMA DE INFORMACIÓN ESTATAL DE REGISTRO PARA OTRAS ENTIDADES DE REGISTRO AUTÓNOMAS O SUBORDINADAS.

En esta fase se desarrollan y despliegan los componentes necesarios para dar acceso e integración al sistema de registros a las diferentes áreas, direcciones y subdirecciones tanto de entidades subordinadas (dependientes) como autónomas.

Este esquema aumenta el aislamiento de la información, garantizando su integración y mejorando la seguridad del acceso a la información mediante el aislamiento de la información desde el punto de vista de sistema/subsistema.

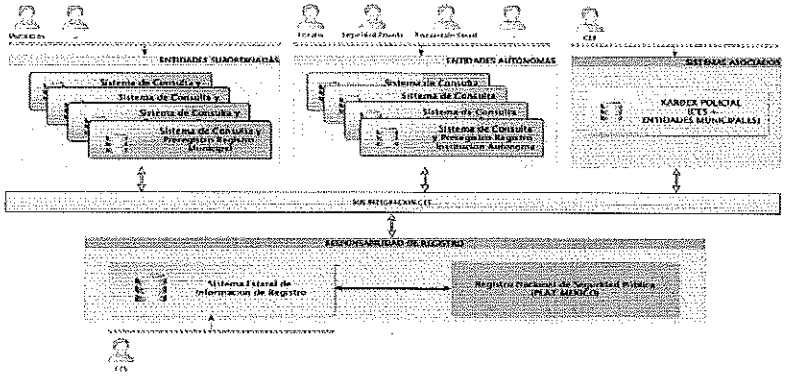

En esta fase se incorporaran los siguientes componentes:

Subsistema de Consulta y pre-registro de entidades dependientes:

Este subsistema, se encarga de facilitar la consulta y actualización de los datos del personal de que son responsables las unidades administrativas fuera de la CES.

Estas entidades pre-registran y consultan los datos del personal, pero no tienen la facultad de realizar modificaciones de estructura ni función de este.

Los procesos de pre-registro o modificación, se realizan a través de un workflow en el que este subsistema genera la solicitud y se valida el alta/modificación Sistema Estatal de Información de Registro.

Subsistema de Consulta y pre-registro de entidades autónomas:

Este subsistema, se encarga de facilitar la consulta, actualización de los datos, la estructura y funciones del personal de que son responsables las corporaciones externas a la CES, pero registran a su personal en el Registro Estatal.

Estas entidades tienen todas las facultades de las entidades dependientes, pero a su vez pueden actualizar la estructura que depende de ellos (unidades administrativas) así como las funciones SNSP, categoría de puesto (CNCA), etc.

Al igual que los procesos de pre-registro o modificación, se realizan a través de un workflow en el que este subsistema genera la solicitud y se valida el alta/modificación Sistema Estatal de Información de Registro.

Una vez finalizadas las dos fases, el Sistema Nacional de Información para la seguridad Pública quedará desplegado con los siguientes componentes y bajo la siguiente arquitectura funcional:

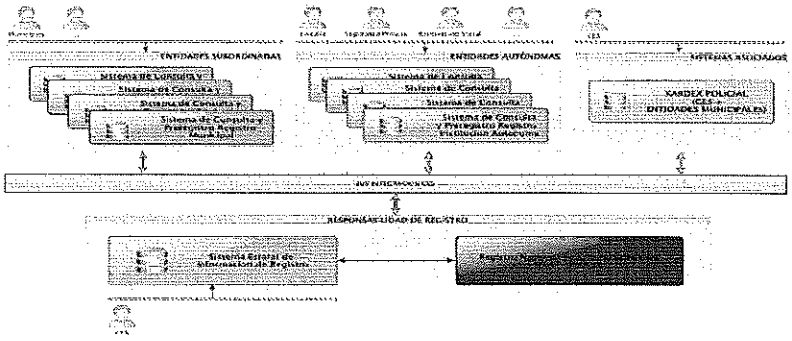

Principales características de la solución

Seguridad:

El sistema proveerá múltiples sistemas de seguridad en diferentes capas, entre los que destacan:

Acceso seguro
Mediante acceso SSL (HTTPS) y VPN para las conexiones externas, se garantiza la seguridad en la transferencia de los datos.

Aislamiento
A través del esquema de aislamiento propuesto, en el que cada subsistema es independiente y tiene su propia base de datos, se aumenta de forma considerable la protección hacia fugas de información.

Perfilado de usuarios
El sistema cuenta con un perfilado de accesos que permite definir y parametrizar mediante la definición de roles y grupos el nivel de acceso a la información de cada usuario.

Bitácora de acceso
Todo acceso al dato en el sistema, tanto de lectura, como consulta o modificación genera un registro en una bitácora de acceso que permite trazar la actividad de cada usuario y tener un registro que identifique quién, cuándo y desde dónde, ha accedido a un determinado dato de una persona.

Normalización de los datos:
El rediseño del modelo de datos de la información de registro permitirá normalizan gran cantidad de información mediante la generación de catálogos y referencias que permitan dar un mejor uso a toda la información registrada.

Validación de datos:
Todos los datos incorporados a este sistema serán validados, lo que garantizará la salud de la información.
Para ello se realizarán varios tipos de validaciones: semánticas, específicas (CURP, RFC, etc) o contra sistemas externos, como RENAPO (Registro Nacional de Población e Identificación Personal).

Captura de documental:
Además de los datos de la persona, el sistema proveerá la captura documental de los documentos asociados a la persona, por lo que proveerá una mayor agilidad en la consulta de la información.

Gestión de proceso de pruebas AFIS
El sistema gestionará tanto el calendario (programación) de las pruebas AFIS, así como su estado y resultado.

Continuidad con sistemas existentes
Para garantizar la transición y continuidad de otros sistemas del área de registro que gestionan otra información diferente al registro de personas pero que hacen uso de la base de datos actual de registro, el sistema insertará/actualizará en la base de datos de registro la información de las personas actualizada capturada en el nuevo sistema.

Histórico de versiones
El sistema proveerá un histórico de versiones, manteniendo un histórico de todas las modificaciones de los datos de una persona, generando una nueva versión del dato en cada modificación en vez de realizar un reemplazo, por lo que existirá la posibilidad de consultar hacia atrás los datos de la persona.

Asistencia al proceso de actualización de datos
Para acompañar el proceso de captura y actualización de toda la información de personal, el sistema proveerá de herramientas tecnológicas que ayudarán a este proceso, como la generación diaria de reportes de situación respecto al estado en la actualización de datos de las diferentes corporaciones o unidades administrativas responsables de dicha tarea.

Calidad del dato
Para garantizar tanto la calidad como la completitud del dato, el sistema generará reportes de aquellos datos que estén incompletos, facilitando la gestión de captura y actualización de los mismos.

Integración con futuros sistemas
El sistema proveerá a través del BUS de servicios una interfaz de acceso y consulta de la información del personal a través de estándares, por lo que ofrecerá una API para integrarse con futuros sistemas que requieran acceder de forma ágil a la información de registro.

Flujos del sistema

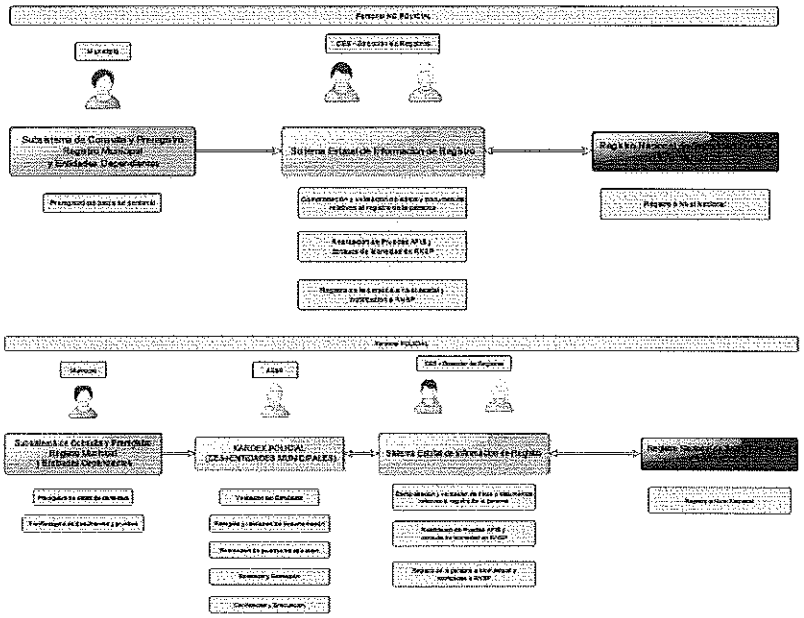

Arquitectura técnica
La solución se basará en arquitectura abierta, usando componentes de software libre, por lo que no hay ningún coste de licencias asociado al proyecto.
Las integraciones y comunicaciones entre sistemas se realizarán mediante estándares abiertos.

Infraestructura
Sobre la infraestructura ya disponible en la plataforma de virtualización, será necesario ampliar la memoria RAM de los nodos hardware.

Mantenimiento
Se proponen dos tipos de mantenimientos:

Mantenimiento correctivo: Este mantenimiento contempla la resolución de las incidencias y errores de software detectados durante el uso de la solución.

El equipo que atiende este tipo de incidencias está compuesto por desarrolladores de software, que atienden las incidencias en función de su prioridad.

Mantenimiento evolutivo: Este mantenimiento contempla la incorporación de nuevas funcionalidades o adecuación de las existentes a nuevos temas normativos o nuevos requerimientos funcionales. Un sistema de gestión de hospitales es un sistema "vivo" que continuamente está recibiendo nuevas funcionalidades en base a los nuevos requerimientos que van surgiendo.

Soporte a usuarios:
Este mantenimiento contempla el soporte a los usuarios respecto al manejo del sistema y las aplicaciones.

Vigencia del servicio.
Se requiere se realice en un periodo de 4 meses, a partir del día siguiente de la firma del contrato.

La Comisión, a través del área requirente, será la encargada de dar seguimiento y verificar del cumplimiento de las condiciones establecidas en la presente cláusula y especificaciones del servicio, hasta la conclusión de los mismos.

SEGUNDA. DEL MONTO. El importe total por la prestación del servicio que se contrata se desglosa de la siguiente manera:

Partida	Concepto	Unidad	Cantidad	Precio Unitario	Sub total
1	Sistema de Información Estatal de Registros para otras Entidades de Registro Autónomas o Subordinadas.	Servicio	1	$ 1,982,715.52	$ 1,982,715.52
				Sub total	$ 1,982,715.52
				I.V.A. 16%	$ 317,234.48
				Gran total	$ 2,299,950.00

El **"PRESTADOR DEL SERVICIO"** se compromete a mantener el costo del servicio durante la vigencia del presente contrato, o de la ampliación del mismo.

El **"PRESTADOR DEL SERVICIO"** se compromete a mantener los precios unitarios establecidos en la presente cláusula durante a la vigencia del contrato o en su caso de las ampliaciones del mismo.

El **"PODER EJECUTIVO"** cubrirá la cantidad de **$1,982,715.52 (un millón novecientos ochenta y dos mil setecientos quince pesos 52/100 M.N.),** más la cantidad de **$317,234.48 (trescientos diecisiete mil doscientos treinta y cuatro pesos 48/100 M.N.)** cantidad correspondiente al Impuesto al Valor Agregado, lo que nos da un gran total de **$2,299,950.00 (dos millones doscientos noventa y nueve mil novecientos cincuenta pesos 00/100 M.N.)**, correspondiente al monto total que se paga por la prestación del servicio al **"PRESTADOR DEL SERVICIO"**, cantidad que incluye los impuestos o derechos que se causen, siendo improcedente el incremento al precio establecido.

La determinación del monto por el servicio prestado, materia del presente contrato, cubre al **"PRESTADOR DEL SERVICIO"** todos los gastos directos e indirectos pactados y que se generen con motivo del mismo, incluyendo los fletes, gastos de traslado, impuestos o derechos de cualquier naturaleza que se causen.

De conformidad con los artículos 68 de la Ley y 63 del Reglamento, dentro de su presupuesto aprobado, por razones fundadas y motivadas por el área requirente, se podrá acordar cambios en la prestación de servicios, mediante modificaciones que no rebasen en un 20% (veinte por ciento), a elección, responsabilidad y absoluta justificación de la Comisión, cumpliendo los extremos previstos en el artículo 68 de la Ley.

TERCERA. DEL ANTICIPO. . Para el cumplimiento del presente contrato se prevé el pago de anticipo correspondiente al treinta por ciento (30%) del monto total del contrato, para efectos del pago el **"PRESTADOR DEL SERVICIO",** deberá de presentar la garantía de anticipo equivalente al cien por ciento (100%) del total del anticipo, así como, la factura correspondiente a la firma del contrato en el domicilio del área requirente.

CUARTA. DE LA FORMA DE PAGO. "LAS PARTES" convienen en que el **"PODER EJECUTIVO"** pagará al **"PRESTADOR DEL SERVICIO"** como contraprestación por el servicio prestado, el importe del 70% (setenta por ciento), del monto total adjudicado, con la entrega total de los servicios y a entera satisfacción del área requirente a los 15 días hábiles posteriores a la entrega de la factura sin errores en importes y escritura para que la Tesorería General de Gobierno del Estado Libre y Soberano de Morelos, adscrita a la Secretaría de Hacienda, programe el pago a partir de recibida dicha documentación.

Una vez autorizado el pago, el trámite correspondiente se realizará ante la Tesorería General del Gobierno del Estado de Morelos. Para tal efecto el **"PRESTADOR DEL SERVICIO"** entregará la factura original con los siguientes datos:

A nombre del Gobierno del Estado de Morelos.
R.F.CGEM720601TW9.
Domicilio fiscal en Plaza de Armas sin número.
Colonia Centro.
Cuernavaca, Morelos.
Código Postal 62000.

QUINTA.DEL LUGAR, FORMA Y PLAZO PARA LA PRESTACIÓN DEL SERVICIO. El **"PRESTADOR DEL SERVICIO"** realizará el servicio contratado durante la vigencia del presente contrato el domicilio ubicado en Torre Morelos, Autopista Acapulco México Km. 102+900 Poblado de Acatlipa, Col. Granjas Mérida, Temixco, Morelos.

El **"PRESTADOR DEL SERVICIO"** realizará el servicio a partir del día siguiente de la suscepción del presente contrato, y tendrá una **duración de cuatro meses**.

El **"PRESTADOR DEL SERVICIO",** será el responsable del costo del transporte de todos los insumos, materiales, herramientas, o cualquier otro bien necesario para la prestación de los servicios hasta el lugar que se designe para la prestación de los mismos.

Con lo dispuesto por el artículo 40, fracción X de la Ley, la recepción, supervisión y chequeo de los servicios, será por conducto del personal debidamente facultado del área requirente, quien verificará que las características de los servicios sean idénticos a los ofrecidos, y cumplan con las especificaciones técnicas requeridas, en el entendido de que no serán aceptados, los servicios que no cumplan o presenten diferencias en calidad, cantidad y/o tiempos de entrega.

El atraso en la prestación del servicio y la mala calidad del mismo en los términos establecidos en el presente contrato, será causa de recisión del mismo y/o de que se aplique la pena convencional pactada.

Para todos los efectos legales se entenderá que el servicio recibido fue de conformidad por el área requirente, con el acuse de la orden de entrega que deberá contener el sello y firma de entera satisfacción, quien será responsable de la revisión.

SEXTA. DEL SEGUIMIENTO. Para el cumplimiento de los compromisos del presente contrato, la Comisión, asumen la responsabilidad de vigilar el cumplimiento de los compromisos que se deriven de la contratación del servicio, nombrando por su parte al personal del área requirente, para que verifique que la prestación de los servicios cumplan con las especificaciones técnicas requeridas y se lleve a cabo el seguimiento correspondiente.

Las inconsistencias en el servicio deberán de ser notificadas al **"PRESTADOR DEL SERVICIO"** mediante los medios que sean acordados entre las partes, para que sean corregidas, subsanadas, reemplazadas, modificadas las inconsistencias del mismo.

SÉPTIMA. DE LA CALIDAD DE LA PRESTACIÓN DEL SERVICIO. El **"PRESTADOR DEL SERVICIO"** se obliga a garantizar la prestación del servicio en condiciones óptimas, garantizado que se otorgue, conforme a las especificaciones que se establecen en el presente contrato; asimismo, en caso de no cumplir con las mismas, a no cobrar por ese concepto.

Deberá presenta una garantía por parte del **"PRESTADOR DEL SERVICIO"**, en papel membretado, y sellado por el **"PRESTADOR DEL SERVICIO"**, firmado por el representante legal especificando las características de la garantía, su cobertura y vigencia, misma que deberá de ser entregada con la entrega total de los servicios a entera satisfacción de la Comisión y ante las oficinas del área requirente.

OCTAVA. DE LAS INCONFORMIDADES CON EL SERVICIO PRESTADO. En caso de que existan diferencias entre el servicio prestado y lo pactado en el presente contrato el **"PODER EJECUTIVO",** queda facultado para notificar por escrito al **"PRESTADOR DEL SERVICIO",** las inconformidades que se deriven por el servicio mal realizado, incompleto, omitido, que no se haya realizado de acuerdo al calendario y lugar establecido o que no cumplan con la calidad del mismo.

El **"PRESTADOR DEL SERVICIO"** tendrá que subsanar la deficiencia del servicio prestado de manera inmediata dentro de un plazo que no exceda de tres días hábiles posteriores a su notificación, a efecto de que se cumplan los requisitos establecidos en el presente contrato.

El **"PRESTADOR DEL SERVICIO"** se obliga a reponer, subsanar o reparar los servicios para que se continúe otorgando de la forma, términos y tiempo pactado a conformidad del área requirente, sin costo alguno para el **"PODER EJECUTIVO",** dentro del plazo establecido en el párrafo que antecede, a partir de que reciba la notificación correspondiente.

NOVENA. DE LAS GARANTÍAS DE CUMPLIMIENTO DEL CONTRATO. Para garantizar las obligaciones derivadas del presente contrato, el **"PRESTADOR DEL SERVICIO"** se compromete a presentar a la firma del mismo las siguientes:

A) GARANTÍA DE ANTICIPO. Para garantizar la debida inversión, aplicación, amortización, deducción o devolución del anticipo otorgado, el **"PRESTADOR DEL SERVICIO"**, se obliga a otorgar previo a su pago, fianza por el monto total del anticipo otorgado.

En términos de lo anterior, el **"PRESTADOR DEL SERVICIO"** constituye a favor del Poder Ejecutivo del Estado Libre y Soberano de Morelos, la póliza de fianza, expedida FIANZAS DORAMA, S.A., con número de fianza 16A31282, fianza de garantía que cubrirá la inversión, aplicación, amortización, deducción o devolución del anticipo otorgado, la cual garantiza el cien por ciento (100%) del monto total del importe del anticipo otorgado, por la cantidad de $689,985.00 (seiscientos ochenta y nueve mil novecientos ochenta y cinco pesos 00/100 M.N.), en términos de lo señalado por el artículo 75 fracción II de la Ley.

B) GARANTÍA DE CUMPLIMIENTO DE CONTRATO. En términos del artículo 75 fracción III de la Ley, para garantizar el cumplimiento del presente contrato el **"PRESTADOR DEL SERVICIO"** se obliga a otorgar Garantía a favor del Poder Ejecutivo del Estado Libre y Soberano de Morelos, por el veinte por ciento (20%) del importe total del contrato.

En términos de lo anterior el **"PRESTADOR DEL SERVICIO"** otorga a favor del Poder Ejecutivo del Estado Libre y Soberano de Morelos, la fianza, expedida por FIANZAS DORAMA, S.A., con número de fianza 16A31187 por un monto de $459,990.00 (cuatrocientos cincuenta y nueve mil novecientos noventa y nueve pesos 00/100 M.N.), equivalente al veinte por ciento del importe total del contrato

Las pólizas de fianza, prevén las siguientes declaraciones expresas:

a) Que la fianza se otorga atiende a todas las disposiciones pactadas contenidas en el contrato;
b) Que para liberar la fianza, será requisito insoslayable la manifestación expresa y por escrito del Poder Ejecutivo;

c) Que la fianza continuará vigente en caso de que se otorgue prórroga al cumplimiento del contrato, así como durante la substanciación de todos los recursos legales o juicios que se interpongan y hasta que se dicte resolución definitiva por autoridad competente, salvo que las partes se otorguen el finiquito y;

d) Que la afianzadora acepta expresamente someterse a los procedimientos de ejecución previstos en la Ley de Instituciones de Seguros y de Fianzas, para hacer efectivas las fianzas, aún para el caso de que procediera el cobro de intereses, con motivo del pago extemporáneo del importe de la póliza de fianza requerida.

La asunción de la institución afianzadora de admitir prórroga o modificación a los términos contractuales originalmente pactados y los supuestos de suspensión o interrupción de entrega de los servicios o suministros, sin que por ello se requiera previa notificación alguna a la afianzadora o se entienda que ha mediado novación, además de responder por su fiado de todas las obligaciones contraídas y resarcir ante cualquier incumplimiento directo o indirecto del **"PRESTADOR DEL SERVICIO",** incluidos los daños y perjuicios que se ocasionen a el **"PODER EJECUTIVO"** o a terceros con motivo de las omisiones imputables al **"PRESTADOR DEL SERVICIO"**.

En la garantía, la institución afianzadora deberá señalar expresamente su renuncia a los beneficios de orden, excusión y preferencia y someterse al procedimiento administrativo que regula el Reglamento del Artículo 95 de la Ley Federal de Instituciones de Fianzas, así como los artículo 279 y 282 de la Ley de Instituciones de Seguros y de Fianzas, para hacer efectivas las garantías cuando se otorguen a favor de cualquier orden de Gobierno.

El **"PRESTADOR DEL SERVICIO"** manifiesta que la garantía otorgada atiende a todas las disposiciones pactadas contenidas en el contrato, para la liberación de su garantía será requisito insoslayable la manifestación expresa y por escrito del "**PODER EJECUTIVO"** hasta el momento incluyendo las prórrogas al contrato.

La garantía otorgada se podrá hacer efectiva si hubiese incumplimiento parcial o total por parte del **"PRESTADOR DEL SERVICIO"**, sin necesidad de agotar el procedimiento administrativo de rescisión establecido en el presente instrumento jurídico, a elección del **"PODER EJECUTIVO".**

Cuando se requiera hacer efectiva la garantía otorgada por incumplimiento del presente contrato, la Comisión deberá remitir a la Tesorería del Estado, dentro de los 10 (diez) días hábiles siguientes a que se verifique el incumplimiento, la solicitud donde se precise la información necesaria para identificar la obligación o crédito que se garantiza y los sujetos que se vinculan con la garantía, debiendo acompañar los documentos que soporten y justifiquen el cobró, lo anterior con fundamento en lo dispuesto por el artículo 71, fracción IV del Reglamento.

DÉCIMA. DEL PLAZO. El plazo para la prestación del servicio será cuatro meses.

DÉCIMA PRIMERA. DE LAS RESPONSABILIDADES DEL PODER EJECUTIVO. De acuerdo a las facultades que los diversos ordenamientos le confieren, el **"PODER EJECUTIVO"**, a través de la Comisión se compromete a:

a) Verificar que la prestación del servicio se apeguen a las especificaciones técnicas solicitadas por el área requirente;

b) Recibir y otorgar las facilidades para el **"PRESTADOR DEL SERVICIO"** entregue los servicios en la fecha, hora y lugar establecidos en el presente contrato;

c) Realizar y gestionar el o los pagos en los términos establecidos en el presente contrato;

d) Aplicar las penas convencionales en caso del incumplimiento en el servicio, o en su caso, del servicio dejado de prestar, en los términos y condiciones pactados en el presente contrato;

f) Administrar el contrato bajo los términos establecidos en el mismo y derivados del procedimiento de adjudicación;

g) Llevar a cabo bajo su absoluta responsabilidad las modificaciones e incrementos en las cantidades de los servicios originalmente establecidos;

h) Informar por escrito a la convocante todas aquellas modificaciones a los términos establecidos en el contrato o sus incrementos;

i) Iniciar con el procedimiento de rescisión, suspensión, o terminación anticipada del contrato en caso de que el **"PRESTADOR DEL SERVICIO"** incurriera en algunas de las causas de incumplimiento, y;

j) Llevar a cabo en coordinación con la Secretaría de Hacienda el procedimiento de ejecución de las garantías y penas pactadas.

DÉCIMA SEGUNDA. DE LAS RESPONSABILIDADES DEL PRESTADOR DEL SERVICIO. Basándose en su experiencia y conocimiento, el **"PRESTADOR DE SERVICIO"** se compromete a:

a) Cumplir con lo establecido, en su oferta, en los términos establecidos en el contrato y lo señalado por la Ley;

b) Responder por la debida calidad y especificaciones técnicas de los servicios, objeto del presente contrato;

c) Al cumplimiento estricto de la Ley, presupuesto, programas y demás documentos que regulan la prestación de los servicios;

d) Responder como patrón de todo elemento humano que requiera con motivo de la prestación de los servicios, siendo el único responsable de las obligaciones derivadas con motivo de dichas relaciones laborales, incluidas dentro de éstas las prestaciones de seguridad social de los trabajadores, profesionales y técnicos, sin que pudiere determinarse o derivarse relación laboral entre el personal contratado y el **"PODER EJECUTIVO"** quien queda excluido de cualquier responsabilidad ante las reclamaciones judiciales o extrajudiciales por este concepto;

e) Responder sobre cualquier relación jurídica que se origine por cualquier acto jurídico con proveedores y demás operarios que contrate para el cumplimiento del presente contrato;

f) No ceder o transmitir total o parcialmente los derechos derivados de este contrato, ni aún a título gratuito, sin el previo consentimiento que por escrito otorgue el **"PODER EJECUTIVO"** y una vez que se constituyan las garantías correspondientes;

g) Ser el único e inmediato responsable de todos los adeudos que frente al Fisco Federal, Estatal o Municipal tenga como consecuencia y en ejecución de la prestación de los servicios, (Impuestos, derechos y aportaciones de seguridad social);

h) Cumplir con la prestación oportuna y correcta de los servicios objeto del presente contrato;

i) Cumplir con la debida calidad y especificaciones técnicas de los servicios;

j) Hacer frente a las responsabilidades que surjan con motivo de la infracción de patentes o marcas o viole derechos de propiedad industrial con relación a los productos del presente contrato, y;

k) Cumplir con los términos, horarios, plazos de prestación de los servicios y demás requisitos contenidos en el presente contrato.

l) La documentación e información que genere como consecuencia de la prestación de los servicios objeto del presente instrumento, es propiedad del **"PODER EJECUTIVO"** y no podrá reservarse derecho alguno sobre los mismos;

m) Si un dictamen es emitido de manera errónea deberá de corregirlo dentro de las 48 horas después de su emisión y entregarlo en el lugar de la prestación del servicio;

n) Implementar todas las medidas necesarias a efecto de garantizar la confidencialidad y reserva de toda la información que tendrá conocimiento y que en su caso generará con motivo de la prestación de los servicios contratados, asumiendo cualquier responsabilidad en que pudiera incurrir el personal a su cargo como la propia persona moral;

ñ) Una vez entregados los insumos de cada una de las evaluaciones realizadas y otorgado el visto bueno del área requirente, no podrá mantener archivos electrónicos ni impresos de dichas evaluaciones, así como datos de los evaluados, obligándose a entregarlos al Área Requirente para su resguardo, comprometiéndose a no reproducir de manera alguna dicha información.

DÉCIMA TERCERA. DE LA REPOSICIÓN DE LOS SERVICIOS MAL ENTREGADOS U OMITIDOS. Para el caso en que los servicios adjudicados, presenten al momento de su prestación o posterior a ella, alguna deficiencia, falla en la calidad convenida o no cuenta con la infraestructura necesaria, los recursos humanos, técnicos, procedimientos o equipos suficientes y adecuados para cumplir con los servicios a satisfacción de la Comisión, el **"PRESTADOR DEL SERVICIO"** se compromete a subsanar cualquier deficiencia en un plazo que no exceda de 3 días hábiles, a partir de que el área requirente lo notifique por escrito.

DÉCIMA CUARTA. DE LAS MODIFICACIONES. Cualquier modificación o adición al presente instrumento jurídico se deberá de realizar bajo la más estricta responsabilidad de la Comisión y por acuerdo mutuo de **"LAS PARTES"**, siempre y cuando existan razones fundadas y bajo las formalidades establecidas por el artículo 69 de la Ley.

El o los convenios modificatorios que se realicen sobre cambios en las cantidades, deberá también de formalizarse por escrito, durante la vigencia del presente contrato, contando con suficiencia presupuestal disponible, dichas ampliaciones no podrán rebasar el veinte por ciento del monto o cantidad de los conceptos y volúmenes establecidos originalmente, respetando el precio originalmente pactado. Dicho porcentaje deberá de ser previsto en los casos de modificaciones por prórroga de la vigencia, lo anterior con fundamento en lo dispuesto por el artículo 68 de la Ley.

DÉCIMA QUINTA. DE LA SUSPENSIÓN. Por causas justificadas, por razones de interés general caso fortuito o de fuerza mayor el **"PODER EJECUTIVO"** bajo su más estricta responsabilidad podrá determinar la suspensión temporal de todo o en parte de la prestación de los servicios, estableciendo el plazo de la suspensión, mismo que podrá prorrogarse si las circunstancias que originaron la intervención permanecen, debiendo informar el contenido de esta decisión al **"PRESTADOR DEL SERVICIO"**, en este caso se interrumpirá el calendario originalmente previsto para la conclusión total de la prestación.

Se entiende como caso fortuito todo acontecimiento natural, previsible o imprevisible, pero inevitable, por virtud, del cual, no se pueda llevar a cabo la prestación de los servicios o se imposibilite el cumplimiento de la obligación, y por fuerza mayor todo hecho previsible o imprevisible, pero inevitable, proveniente de uno o más terceros determinados o indeterminados por virtud del cual se pierda el bien o se imposibilite el cumplimiento de la obligación. Las causas de interés general se configuran atendiendo a las facultades discrecionales con que cuenta el **"PODER EJECUTIVO".**

Cesando la causa que dio origen a la suspensión, continuará la prestación de los servicios y volverá a computarse el resto del tiempo previsto.

El **"PRESTADOR DEL SERVICIO"** deberá informar inmediatamente al **"PODER EJECUTIVO"**, cualquier circunstancia que afecte, interrumpa o ponga en riesgo la continuación de la prestación de los servicios, a efecto de se encuentre en condiciones de determinar lo conducente.

DÉCIMA SEXTA. DE LA TERMINACIÓN ANTICIPADA DE LA PRESTACIÓN DEL SERVICIO. Se podrá dar por terminado anticipadamente el contrato cuando concurran razones de interés general, o bien, cuando por causas justificadas se extinga la necesidad de la prestación de los servicios originalmente contratados y de continuar con el cumplimiento de las obligaciones pactadas, se ocasionará algún daño patrimonial o perjuicio al Estado, o en caso de que se determine la nulidad total o parcial de los actos que dieron origen al contrato, por motivo de la resolución de un procedimiento de inconformidad emitido por la Secretaría de la Contraloría.

El **"PODER EJECUTIVO"** tendrá derecho a dar por terminado anticipadamente el presente contrato, sin que haya necesidad de resolución judicial, bastando para tal efecto un simple aviso por escrito por lo menos con quince días naturales de anticipación al **"PRESTADOR DEL SERVICIO"**.

La terminación anticipada de los contratos, se sustentará mediante dictamen del área requirente que precise las razones o las causas justificadas que den origen a la misma.

DÉCIMA SÉPTIMA. DE LA PENA CONVENCIONAL. En caso de la calidad deficiente o retraso en la prestación del servicio, en los términos y condiciones pactados en el presente contrato, el área requirente, pacedera inmediatamente a aplicar las penas convencionales, rescindir administrativamente o el contrato o pedido, hacer efectiva la garantía de contrato y en general adoptar las medidas procedentes conforme a lo establecido por el artículo 60, fracción IX y 70 de la Ley y 66 de su Reglamento.

En caso de que el **"PRESTADOR DEL SERVICIO"** no concluya la realización del servicio en los casos estipulados en el presente contrato, por causas imputables a él mismo, se aplicará una pena convencional del 0.3% (tres al millar) del valor total de la prestación del servicio, sin incluir impuestos, por cada día natural de retraso, contados a partir del día siguiente en que feneció el plazo, calculado sobre el importe total del día incumplido o periodo según corresponda, de tal manera que el monto máximo de la pena será aquel que iguale el importe de la garantía de cumplimiento de contrato presentada, pena que deberá ser depositada ante las oficinas de la Subsecretaría de Ingresos de la Secretaría de Hacienda del Gobierno del Estado de Morelos.

Para el pago de la pena convencional a que alude esta estipulación, así como, cualquier otra obligación no cumplida o satisfecha en los términos convenidos por **"LAS PARTES"**, una vez determinada en cantidad líquida se hará efectiva la garantía a favor del **"PODER EJECUTIVO"** o podrá deducirse del importe efectivo pendiente por pagar.

La pena convencional por atraso se calculará de acuerdo al porcentaje establecido en el segundo párrafo de la presente clausula, aplicado al valor del servicio atrasado y de manera proporcional al importe de la garantía de cumplimiento que corresponda a la partida de que se trate. La suma de las penas convencionales no deberá exceder el importe de dicha garantía.

En los casos en que el servicio o parte del mismo no sea prestado y la pena convencional, por atraso, rebase el monto de la garantía establecida de manera proporcional respecto de la parte incumplida, en las fechas pactadas en el presente contrato, el **"PODER EJECUTIVO"**, previa notificación al **"PRESTADOR DEL SERVICIO"**, sin rescindir el contrato, podrá modificarlo, cancelando el servicio de que se trate, o bien, parte del mismo, aplicando al **"PRESTADOR DEL SERVICIO"** una sanción por cancelación, equivalente a la pena convencional por atraso máxima que correspondería en el caso de que el servicio hubiera concluido en fechas posteriores a las pactadas, siempre y cuando la suma total del monto de las cancelaciones no rebase el cinco por ciento del importe total del contrato. En el supuesto de que sea rescindido el contrato, no procederá la contabilización de dicha sanción al hacer efectiva la garantía de cumplimiento.

Cuando el incumplimiento de las obligaciones del **"PRESTADOR DEL SERVICIO"** no derive del atraso a que se refiere el tercer párrafo de ésta cláusula, sino por otras causas establecidas en el presente contrato, el **"PODER EJECUTIVO"** podrá iniciar en cualquier momento posterior al incumplimiento, el procedimiento de rescisión establecido en el presente contrato.

DÉCIMA OCTAVA. DE LA SUPERVISIÓN. En cualquier momento durante la vigencia del presente contrato al **"PODER EJECUTIVO"** a través del área requirente, podrá efectuar inspecciones y/o visitas en el domicilio del **"PRESTADOR DEL SERVICIO"** o del lugar establecido para la realización del mismo, para constatar su capacidad técnica, legal, administrativa y verificar el grado de avance del servicio y calidad

del mismo, teniendo la obligación éste, de permitir el acceso al personal autorizado por el **"PODER EJECUTIVO".**

Durante la prestación del servicio, esté se someterán a una revisión por parte del personal del área requirente, para comprobar que las características técnicas sean idénticas a las solicitadas y a las ofertadas en la propuesta técnica del **"PRESTADOR DEL SERVICIO",** en el entendido que no serán aceptadas si hubiere diferencias.

El **"PODER EJECUTIVO"** a través del área requirente, será la encargada de verificar hasta su total conclusión y satisfacción del servicio descrito en el cuerpo del presente contrato.

DÉCIMA NOVENA. DE LAS ESPECIFICACIONES. Los servicios, objeto de este contrato, deberán cumplir con las especificaciones técnicas señaladas en la cláusula primera del mismo, así como en las mencionadas en la propuesta técnica que exhibió el **"PRESTADOR DEL SERVICIO"** durante el proceso de adjudicación que dio origen al presente instrumento legal.

VIGÉSIMA. DE LAS CAUSAS DE RESCISIÓN. El incumplimiento parcial, total, permanente, interrumpido, directo o indirecto de las obligaciones establecidas en el presente contrato y aquellas que por virtud del mismo sean imputables al **"PRESTADOR DEL SERVICIO"** darán lugar a determinar la rescisión del mismo, exigir el cumplimiento o sustitución delos servicios o hacer exigible la garantía otorgada, de manera enunciativa más no limitativa por las siguientes causas:

I. Los precios por la prestación de los servicios estipulados sufran incremento, sin justificación alguna;
II. El contrato que se haya celebrado en contravención a Ley, y a las disposiciones derivadas de las mismas o de las demás disposiciones administrativas que se expidan;
III. Por el incumplimiento parcial, atraso o defectuosa y que no sea subsanada en tiempo y forma;
IV. Por ausencia de entrega total o parcial de la información y documentos que se le requieran con relación a la prestación de los servicios objeto del contrato o bien la entrega alterada de la información o de la documentación relacionada, o cualquier otra causa que haga más onerosa la prestación de los mismos;
V. Por realizar actos o acciones que afecten el prestigio o la reputación del **"PODEREJECUTIVO";**
VI. Quebrantar la confidencialidad de la información que le haya proporcionado el **"PODER EJECUTIVO"** o de aquella que genere derivado de la prestación de servicios;
VII. Como consecuencia de una resolución administrativa o judicial que determine la rescisión, y;
VIII. Por incumplimiento a cualquiera de las obligaciones consignadas en el presente contrato

El **"PRESTADOR DEL SERVICIO"** manifiesta su conformidad en que la falta de cumplimiento o la violación a lo estipulado en cualquiera de las cláusulas del presente contrato, facultará al **"PODER EJECUTIVO"** a rescindir el mismo sin necesidad de declaración judicial o administrativa, bastando un simple aviso por escrito.

VIGÉSIMA PRIMERA. DEL PROCEDIMIENTO ADMINISTRATIVO DE RESCISIÓN. Bajo las hipótesis previstas en la cláusula que antecede, el **"PODER EJECUTIVO",** a través de la Comisión, podrá determinar en cualquier momento la rescisión administrativa del presente contrato, bajo el siguiente procedimiento:

I. Se iniciará a partir de que el **"PRESTADOR DEL SERVICIO"** le sea comunicado por escrito el incumplimiento en que haya incurrido, para que en un término de cinco días hábiles exponga lo que a su derecho convenga y aporte, en su caso, las pruebas que estime pertinentes;
II. Transcurrido el término a que se refiere la fracción anterior, se resolverá considerando los argumentos y pruebas que hubiere hecho valer;

III. La determinación de dar o no por rescindido el contrato deberá ser debidamente fundada, motivada y comunicada al **"PRESTADOR DEL SERVICIO"** dentro de los quince días hábiles siguientes a lo señalado en la fracción I de la presente cláusula, y;

IV. Cuando se rescinda el contrato se formulará el finiquito correspondiente, a efecto de hacer constar los pagos que deba efectuar el **"PODER EJECUTIVO"** por concepto de la prestación de los servicios recibidos hasta el momento de la rescisión.

Concluido el procedimiento de rescisión del contrato, el **"PODER EJECUTIVO"** formulará el finiquito correspondiente, dentro de los quince días naturales siguientes a la fecha en que se notifique la rescisión, a efecto de hacer constar los pagos que deban efectuarse y demás circunstancias del caso.

Cuando el **"PODER EJECUTIVO"** sea el que determine rescindir el contrato, bastará para ello que se cumpla el procedimiento que para tal efecto se establece; si es el **"PRESTADOR DEL SERVICIO"** quien decide rescindirlo, será necesario que acuda ante la autoridad competente y obtenga la declaración correspondiente.

Si previamente a la determinación de dar por rescindido el contrato, se dará por concluida la prestación de los servicios, el procedimiento iniciado quedará sin efecto, previa aceptación y verificación del **"PODER EJECUTIVO"** de que continúa vigente la necesidad de los mismos, aplicando, en su caso, las penas convencionales correspondientes.

El **"PODER EJECUTIVO",** a través del área requirente, podrá determinar no dar por rescindido el contrato, cuando durante el procedimiento advierta que la rescisión del contrato pudiera ocasionar algún daño o afectación a las funciones que tiene encomendadas.

El **"PODER EJECUTIVO"** podrá, a su juicio, suspender el trámite del procedimiento de rescisión, cuando se hubiere iniciado un procedimiento de conciliación. En este supuesto, deberá elaborar un dictamen en el cual justifique que los impactos económicos o de operación que se ocasionarían con la rescisión del contrato resultarían más inconvenientes.

Al no dar por rescindido el contrato, el **"PODER EJECUTIVO",** a través del área requirente, establecerá con el **"PRESTADOR DEL SERVICIO"** otro plazo, que le permita subsanar el incumplimiento que hubiere motivado el inicio del procedimiento. El convenio modificatorio se celebrará en términos de lo dispuesto por los artículos 68 último párrafo y 69 de la Ley.

En estos casos, establecerá el límite de incumplimiento a partir del cual podrán cancelar total o parcialmente las partidas o conceptos no entregados, o bien rescindir el contrato en los términos de la presente cláusula.

Cuando por motivo del incumplimiento de la prestación de los servicios o el procedimiento de rescisión se ubique en un ejercicio fiscal diferente a aquel en que hubiere sido adjudicado el contrato, el **"PODER EJECUTIVO"** podrá continuar con la prestación, previa verificación de que continúa vigente la necesidad y se cuenta con disponibilidad presupuestaria. Debiendo modificarse la vigencia del contrato con los precios originalmente pactados. Cualquier pacto en contrario a lo dispuesto en esta cláusula se considerará nulo.

VIGÉSIMA SEGUNDA. DE LA AUSENCIA DE LA RELACIÓN LABORAL, ADMINISTRATIVA, CIVIL, PENAL, MERCANTIL O DE CUALQUIER ÍNDOLE CON PERSONAS O EMPLEADOS QUE CONTRATE EL PRESTADOR DEL SERVICIO PARA CUMPLIMIENTO DEL PRESENTE CONTRATO. EL "PRESTADOR DEL SERVICIO" reconoce que por tratarse de un contrato de prestación de servicios no le son aplicables las leyes laborales y que será responsable de todas las disposiciones fiscales y obrero

patronales que se deriven bajo este régimen. Asimismo, el **"PODER EJECUTIVO"** no reconoce ninguna otra responsabilidad más que el pago por la prestación de los servicios pactados en el presente contrato.

El **"PRESTADOR DEL SERVICIO"** se compromete a sacar a salvo al **"PODER EJECUTIVO"** de cualquier controversia, juicio o conciliación laboral que se derivará durante la vigencia del presente contrato.

VIGÉSIMA TERCERA. DE LA CONFIDENCIALIDAD. "LAS PARTES" convienen que toda la información que se genera entre ellas, materia de este contrato que contenga datos personales y/o cualquier otra información relacionada con las especificaciones técnicas de los servicios tendrá para **"LAS PARTES"** el carácter de reservado, salvo aquella que deba de ser difundida de acuerdo a la Ley de Transparencia y Acceso a la Información Pública del Estado de Morelos, por lo que dicha información solo podrá ser utilizada para el efecto de las obligaciones contenidas en el presente contrato.

VIGÉSIMA CUARTA. DE LA CESIÓN DE DERECHOS Y OBLIGACIONES. Ninguna de **"LAS PARTES"** podrá ceder, transferir o subcontratar parcial o totalmente los derechos y obligaciones derivadas del presente contrato a personas físicas o morales distintas de ellas excepcionalmente, cuando existan causas o riesgos debidamente justificados, que pongan en peligro las operaciones de un programa prioritario o puedan ocasionar consecuencias graves, con la autorización previa de la Comisión, de la Secretaría de la Contraloría y la Secretaría de Hacienda del Gobierno del Estado, podrán en conjunto autorizar la subcontratación o cesión correspondiente, modificando el contrato con los requisitos establecidos por la Ley y estableciendo nuevas garantías.

VIGÉSIMA QUINTA. DE LA VIGENCIA. El presente contrato estará vigente a partir de su suscrición y concluirá el día 17 de febrero del año dos mil diecisiete, con la conclusión de los servicios y a entera satisfacción del área requirente, sin implicar recursos distintos a los del presente ejercicio fiscal.

VIGÉSIMA SEXTA. DE LOS DOMICILIOS DE LOS CONTRATANTES. "LAS PARTES" señalan como sus domicilios para oír y recibir toda clase de notificaciones, avisos, comunicaciones y resoluciones administrativas o judiciales que se produzcan con motivo de este contrato, los siguientes:

Del **"PODER EJECUTIVO"**: El ubicado en Autopista Acapulco - México, km 102+900, Poblado de Acatlipa, Temixco, Morelos, C.P. 62790.

Del **"PRESTADOR DEL SERVICIO":** El ubicado

Los contratantes se obligan, en el caso de cambiar sus respectivos domicilios, a notificarse mutuamente y por escrito dichos cambios. La omisión en el cumplimiento de esta obligación, traerá como consecuencia la validez de las notificaciones, aún las de carácter judicial que se realicen en los domicilios originalmente señalados.

VIGÉSIMA SÉPTIMA. NORMATIVIDAD. Las partes se obligan a sujetarse estrictamente para la ejecución del presente contrato, a todas y cada una de las cláusulas que lo integran, a lo señalado por la Ley sobre Adquisiciones, Enajenaciones, Arrendamientos y Prestación de Servicios del Poder Ejecutivo del Estado Libre y Soberano de Morelos, Ley de Presupuesto, Contabilidad y Gasto Público del Estado de Morelos, y a lo previsto en el Decreto de Presupuesto de Egresos del Estado para el ejercicio fiscal del 1° de Enero al 31 de Diciembre del 2016, al Reglamento de la Ley sobre Adquisiciones, Enajenaciones, Arrendamientos y Prestación de Servicios del Poder Ejecutivo del Estado Libre y Soberano de Morelos y a falta de disposiciones expresas se aplicará supletoriamente lo dispuesto en la Ley de Procedimiento Administrativo para el Estado de Morelos, el Código Civil para el Estado Libre y Soberano de Morelos y el Código Procesal Civil para el Estado Libre y Soberano de Morelos, y todas aquellas disposiciones jurídicas y administrativas que se encuentran vigentes en materia de adquisiciones, y demás relacionadas y aplicables.

VIGÉSIMA OCTAVA. JURISDICCIÓN. En caso de controversia suscitada con motivo de la interpretación y cumplimiento de las estipulaciones contenidas en este contrato, **"LAS PARTES"** se someten a la jurisdicción de los Tribunales Competentes del Primer Distrito Judicial en el Estado de Morelos, con residencia en la Ciudad de Cuernavaca, Morelos; renunciando el **"PRESTADOR DEL SERVICIO",** en forma expresa al fuero que pudiere corresponderle en razón de sus domicilio presente o futuro.

Leído que fue el presente instrumento enteradas las partes de su valor, fuerza legal, validez, contenido y alcance legal del presente instrumento jurídico, lo ratifican y firman por triplicado en la Ciudad de Cuernavaca, Morelos, a los diecisiete días del mes de octubre del año dos mil dieciséis.

POR EL "PODER EJECUTIVO"

LIC. JESÚS ALBERTO CAPELLA IBARRA.
COMISIONADO DE SEGURIDAD PÚBLICA.

POR EL "PRESTADOR DEL SERVICIO"

C.
APODERADA LEGAL.

M.D.I.P. JUAN CARLOS PENICHE PAYÉN.
COORDINADOR DE DESARROLLO Y VINCULACIÓN INTERINSTITUCIONAL EN MATERIA DE SEGURIDAD PÚBLICA DE LA COMISIÓN ESTATAL DE SEGURIDAD PÚBLICA.

LIC. MELISSA DE LA GARZA DAVILA.
DIRECTORA DEL CENTRO ESTATAL DE ANALISIS DE INFORMACIÓN SOBRE SEGURIDAD PÚBLICA DE LA COMISIÓN ESTATAL DE SEGURIDAD PÚBLICA.

LIC. JORGE SALAZAR ACOSTA.
TITULAR DE LA UNIDAD
DE PROCESOS PARA LA ADJUDICACIÓN
DE CONTRATOS DE LA SECRETARÍA
DE ADMINISTRACIÓN.

LA PRESENTE HOJA DE FIRMAS CORRESPONDE AL CONTRATO REFERENTE A LA PRESTACIÓN DEL SERVICIO DEL SISTEMA DE INFORMACIÓN ESTATAL DE REGISTRO PARA OTRAS ENTIDADES DE REGISTRO AUTÓNOMAS O SUBORDINADAS PARA LA DIRECCIÓN GENERAL DEL CENTRO ESTATAL DE ANÁLISIS DE INFORMACIÓN SOBRE SEGURIDAD PÚBLICA, QUE CELEBRA EL PODER EJECUTIVO DEL ESTADO LIBRE Y SOBERANO DE MORELOS, Y LA PERSONA MORAL DENOMINADA KL 13 SERVICIOS S.A.DE C.V., DE FECHA DIECISIETE DÍAS DEL MES DE OCTUBRE DEL AÑO DOS MIL DIECISÉIS, POR UN MONTO DE $ 2,299,950.00 (DOS MILLONES DOSCIENTOS NOVENTA Y NUEVE MIL NOVECIENTOS CINCUENTA PESOS 00/100 M.N.), DERIVADO DE LA INVITACIÓN A CUANDO MENOS TRES PERSONAS NACIONAL NÚMERO UPAC-IE-N29-2016, CONSTANTE DE DIECINUEVE FOJAS ÚTILES.----------